

# **FUNZIONALITA' PAGAMENTI TELEMATICI CONSOLLE AVVOCATO®**

La funzionalità "Pagamenti telematici" permette di pagare per via telematica:

- Contributo Unificato;
- Diritti di Cancelleria;
- Richiesta Copie

Direttamente attraverso le funzionalità di Consolle Avvocato®

## **ATTIVAZIONE E CONFIGURAZIONE**

Per attivare la funzione dei pagamenti telematici è necessario premere il pulsante "Configurazione":



Figura 1 - Configurazione

Comparirà quindi la maschera di “**Modifica Configurazione Utente**” dalla quale si dovrà selezionare la funzione “**Pagamenti Telematici**”.

Per attivare un nuovo servizio di pagamento cliccare il bottone “Carica/aggiorna” e successivamente il tasto “Aggiungi” (Figura 2).

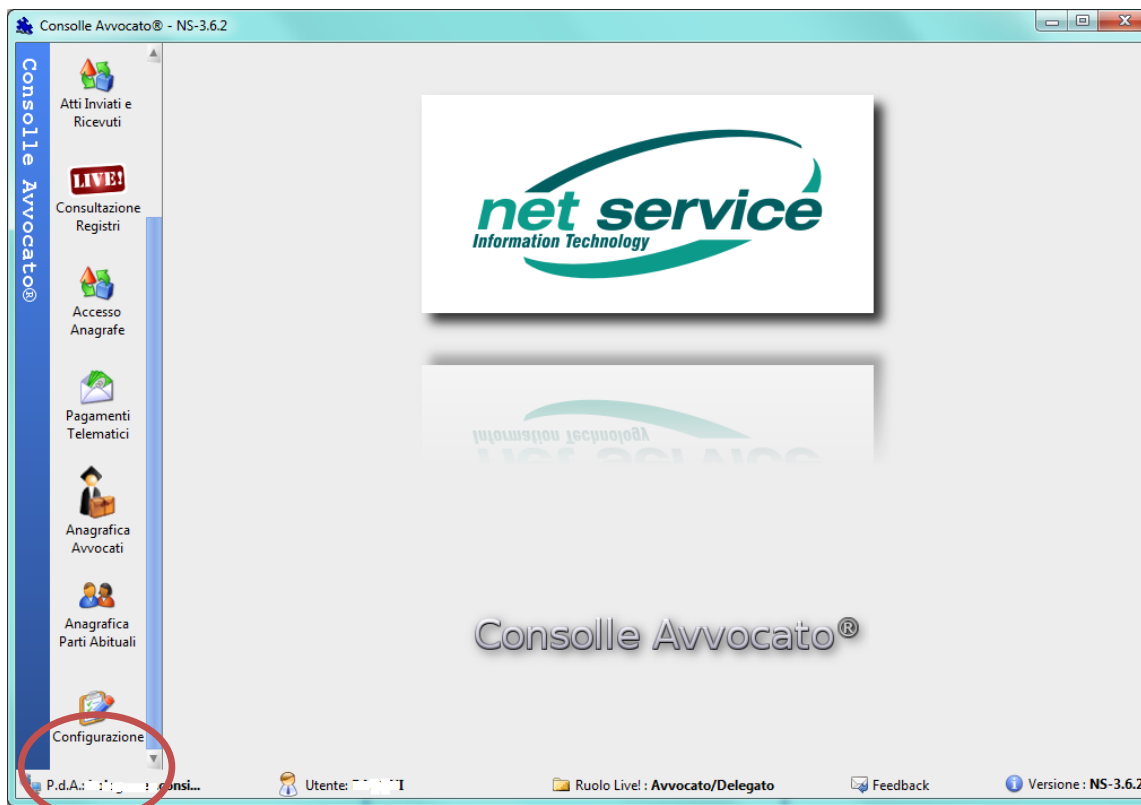

Figura 2 - modifica configurazione

L'utente potrà scegliere di configurare tutti i Prestatori di Servizi di Pagamento (PSP) attivi a livello nazionale (Figura 3) inserendo i dati necessari (*es. per il prestatore di servizi UCCMB il numero IBAN del conto che varrà utilizzato per i pagamenti*).

Nel caso in cui si abbiano più IBAN per lo stesso PSP è possibile configurarli tutti singolarmente. Per terminare l'attivazione verrà richiesta la visualizzazione del documento e la sua sottoscrizione digitale.

**ATTENZIONE!!!:** L'attivazione del conto corrente UCCMB e/o account POSTE necessario per le operazioni di pagamento deve avvenire direttamente con *il Prestatore del Servizio di Pagamenti*.

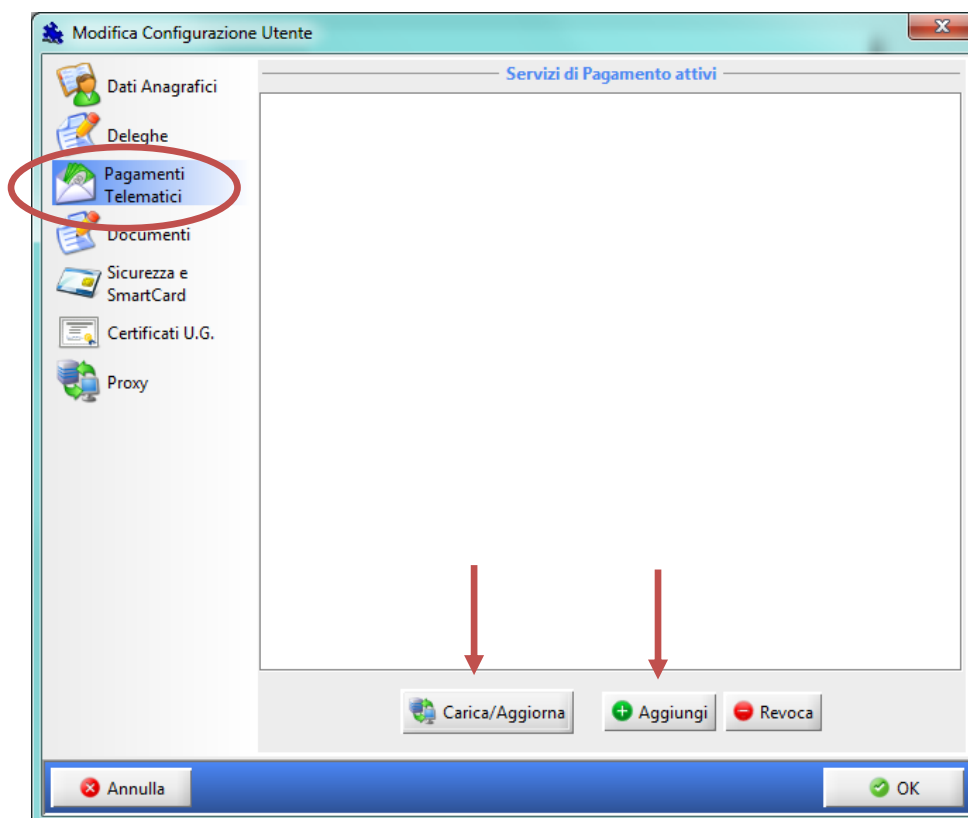

Figura 3 - attivazione servizio di pagamento

**IMPORTANTE!!!:** La configurazione effettuata sarà valida per tutte le installazioni di Consolle Avvocato® utilizzate dallo stesso avvocato, in quanto si tratta di una configurazione generale. La configurazione potrà quindi essere effettuata una sola volta per attivazione.

Nel caso in cui non si voglia più utilizzare un'attivazione/PSP è possibile revocarla tramite il pulsante apposito di "Revoca" (figura 4).

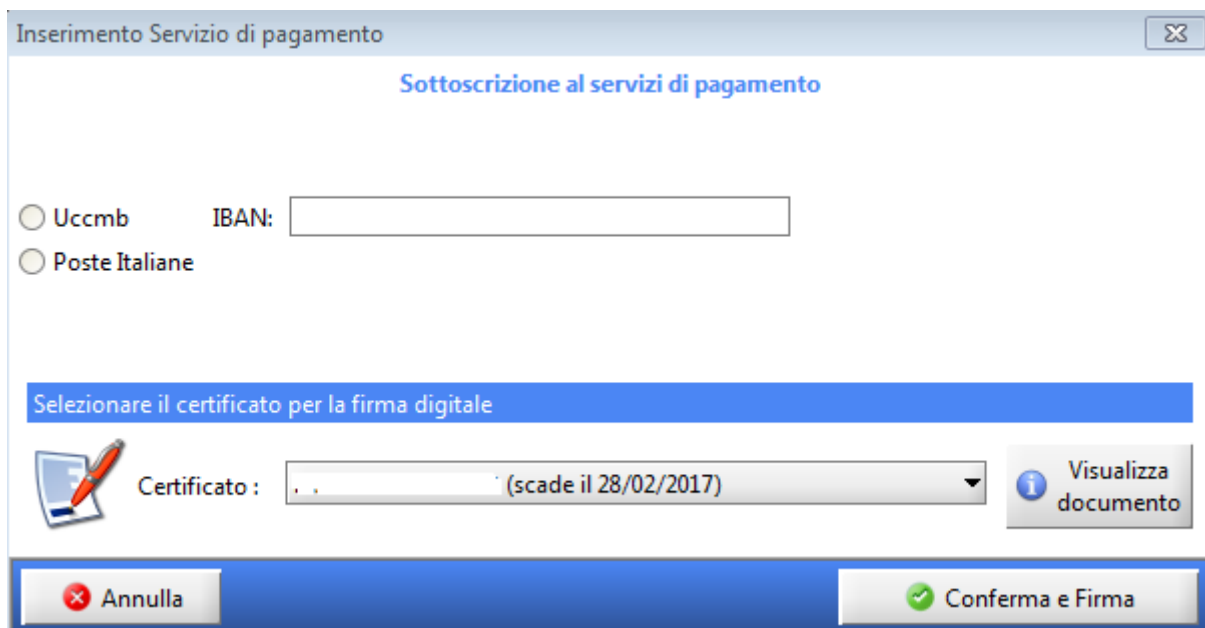

Figura 4 - Revoca

Una volta che il servizio è configurato è possibile da **subito** utilizzare le funzionalità di pagamento telematico all'interno di Consolle Avvocato®.

## MODALITA' DI PAGAMENTO

La richiesta di pagamento con Consolle Avvocato® può avvenire attraverso due differenti modalità:

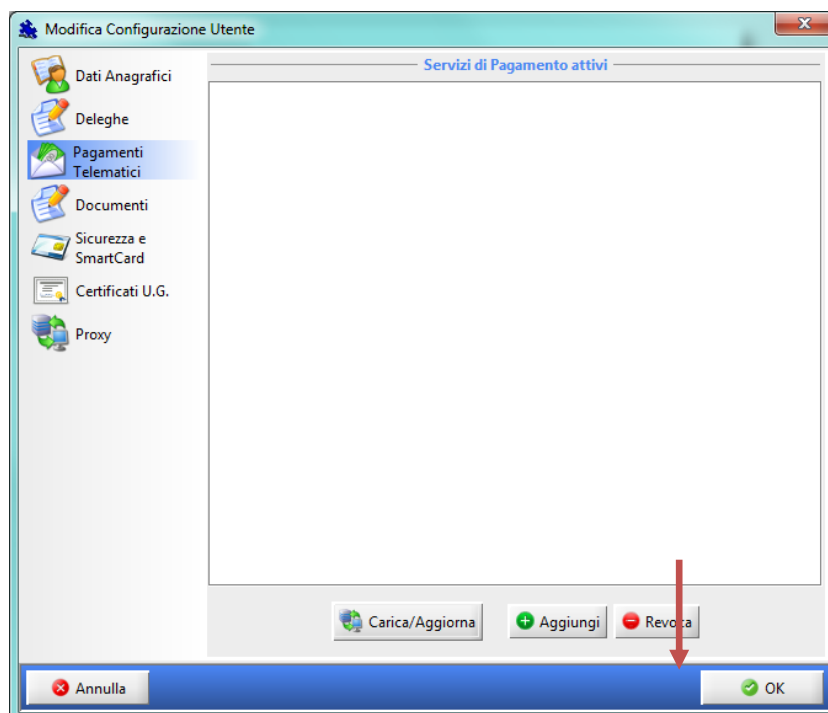
1. **Modalità “Pagamento all'interno del deposito telematico”**: All'interno del deposito al momento della creazione della Busta Telematica (sia nella compilazione di un atto in corso di causa che come atto introduttivo);
2. **Modalità “Pagamento indipendente dal deposito telematico”** (es. *pagamento telematico di una iscrizione al ruolo cartacea*) : Nell'area riservata ai pagamenti telematici.

### 1. Modalità “Pagamento all'interno del deposito telematico”

Al momento della creazione della busta, come evidenziato nella figura successiva relativa ad un ricorso per decreto ingiuntivo, è stato inserito un pulsante per la gestione dei Pagamenti Telematici.



Figura 5 - pagamenti telematici

**ATTENZIONE!!!:** solo per gli atti introduttivi, l'inserimento della ricevuta telematica è bloccante se e solo se al momento della creazione del fascicolo è stato identificata la modalità di pagamento "Telematica".

Nella figura successiva è mostrata la maschera per i pagamenti telematici dove è possibile effettuare la nuova richiesta e/o vedere richieste pendenti e verificarne lo stato.

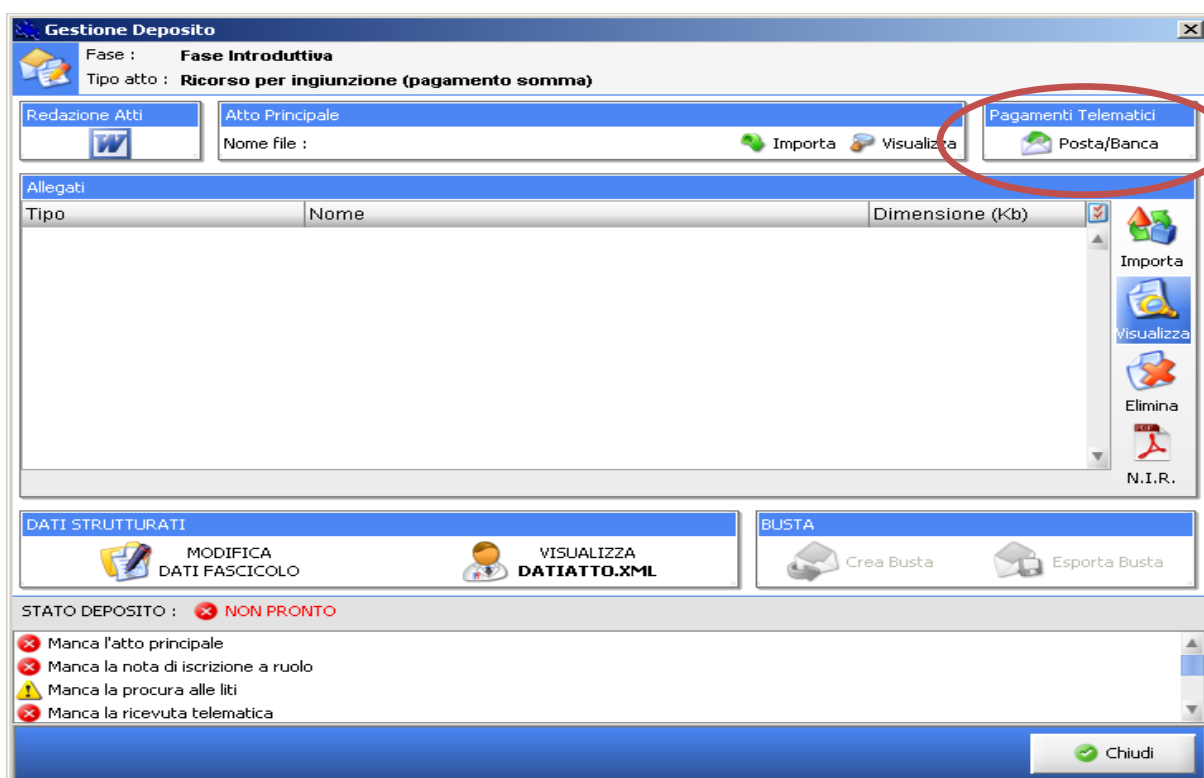

Figura 6 - gestione pagamenti all'interno del deposito

Nella nuova richiesta di pagamento è possibile scegliere i PSP (nel caso di più IBAN configurati verrà data la scelta tramite menu a tendina ), il tipo di pagamento e l'importo.

Figura 7 - Nuova richiesta

**ATTENZIONE!!!:** mentre il pagamento con UCCMB avviene direttamente da Consolle dopo aver settato l'IBAN corretto nella fase di configurazione, il pagamento tramite Poste.it avviene con re-direzione sul sito del PSP. Dopo aver effettuato il pagamento si viene re-diretti in Consolle.

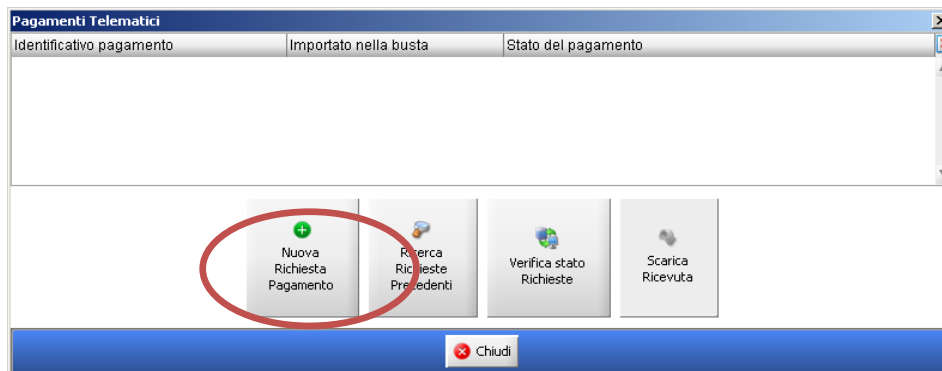
Qualora venga selezionato il Prestatore di Servizi di Pagamenti “Poste.it”, dopo aver premuto il pulsante “Firma e Invia Richiesta Pagamento” appare il popup come da Figura 8 e successivamente il PSP verificherà la presenza di un account con il codice fiscale dell’utente, se non è presente come il pagamento verrà preceduto dalla procedura di registrazione.



Figura 8 - re-indirizzamento Poste.it

Il Pagamento potrà avvenire tramite una qualsiasi delle opzioni elencate in Figura 9

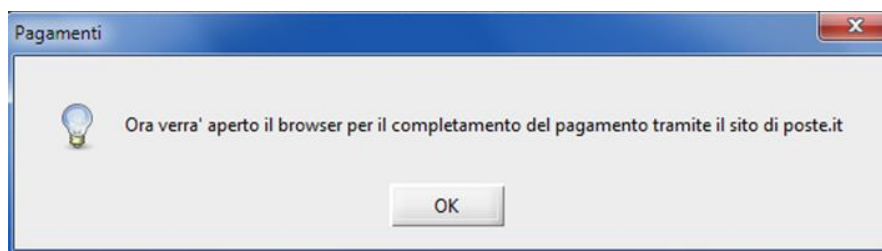

Figura 9 - tipologie di pagamento con PSP- Poste.it

Premendo infine “Esci dal servizio di pagamento” evidenziato in Figura 10 si verrà re-diretti in Consolle Avvocato® nella maschera evidenziata in Figura 11

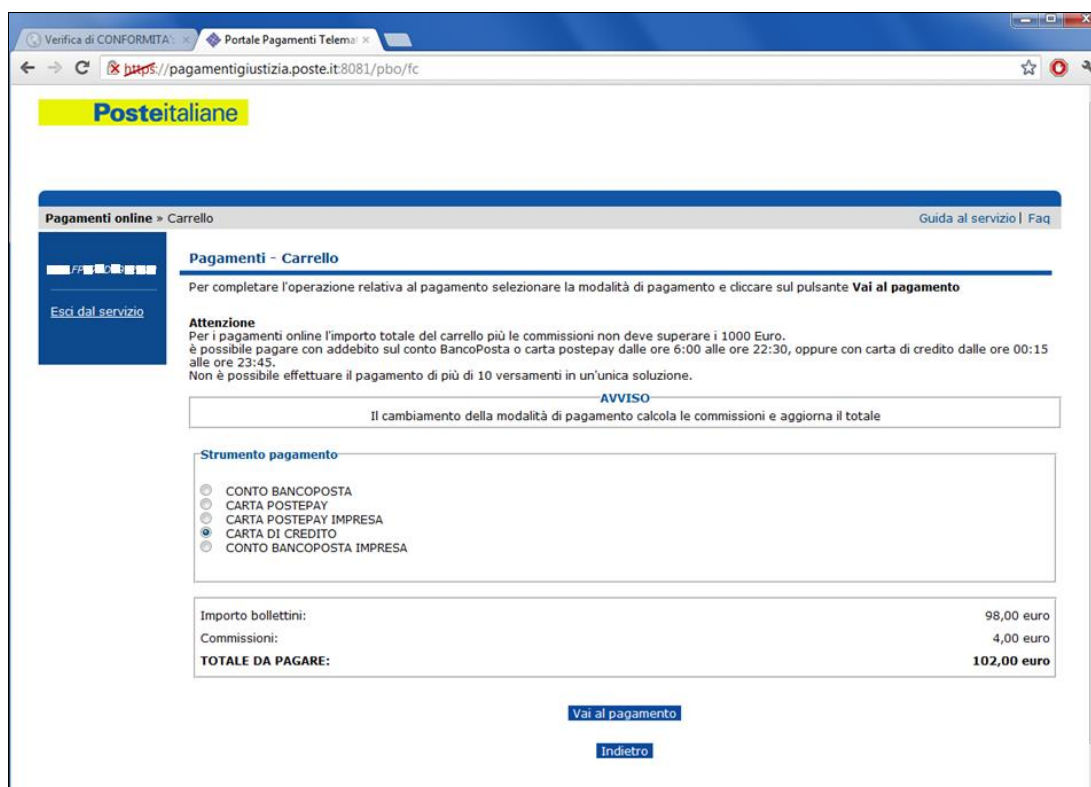

Figura 10 - pagina di re-direzione alla Consolle

Eseguita la richiesta il sistema torna nella maschera di Figura 11 con la nuova richiesta effettuata e se lo stato del pagamento è “ELABORAZIONE TERMINATA E RICEVUTA PRONTA” è possibile scaricare la ricevuta telematica da allegare al fascicolo con l’apposito tasto indicato sempre in Figura 11.

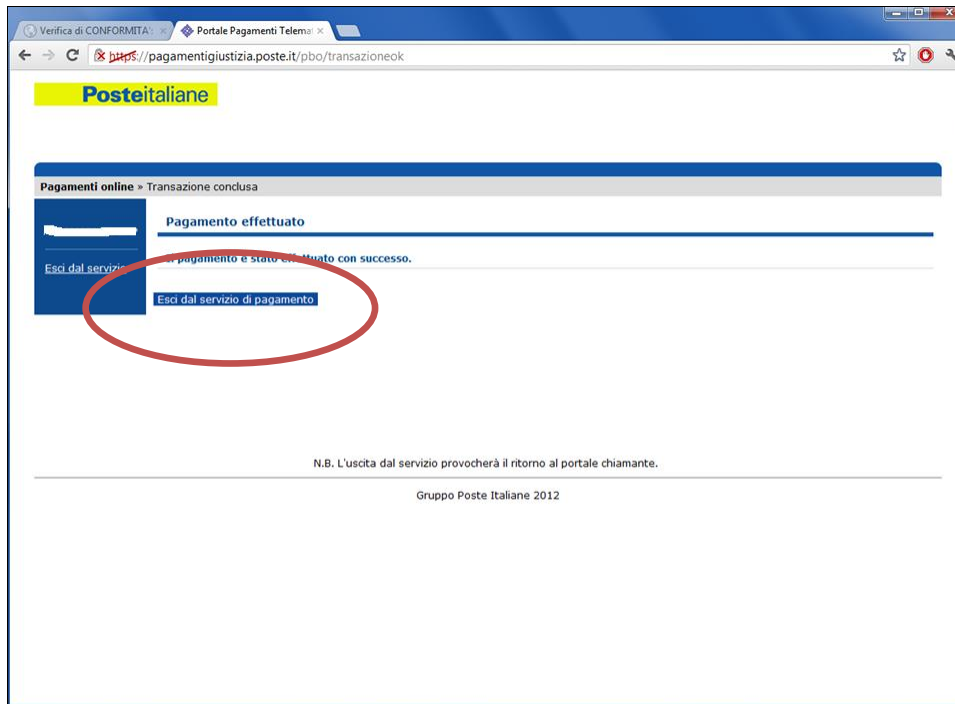

Figura 11 - Gestione pagamenti - pagamento effettuato

La ricevuta viene automaticamente inserita, dopo essere stata scaricata con l’apposito tasto “Scarica Ricevuta”, nella fase di creazione della busta come si può vedere nella figura successiva e rilevata con tipologia “Ricevuta pagamento telematico” che verrà successivamente riconosciuta in automatico dal sistema di cancelleria.

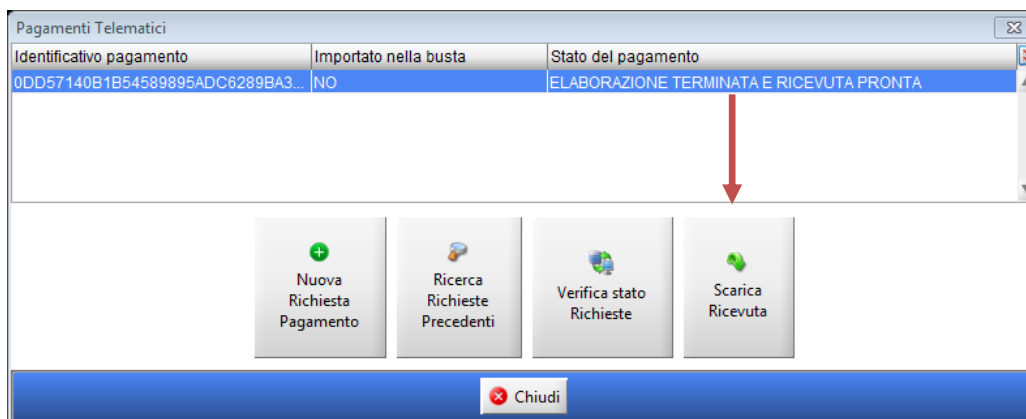

Figura 12 - Ricevuta telematica all'interno del deposito

## 2. Modalità “Pagamento indipendente dal deposito telematico”

Per effettuare ricerche e autorizzare nuovi pagamenti anche all'esterno del deposito telematico (es. pagamento telematico di una iscrizione al ruolo cartacea) è stata introdotta una sezione “Pagamenti Telematici”.

Nell'immagine successiva è mostrata la maschera di **ricerca** dei pagamenti: per ogni pagamento sarà possibile visualizzarne la data, la descrizione, il Prestatore di Pagamenti (PSP) utilizzato, l'importo e lo stato del pagamento aggiornato al momento della ricerca.

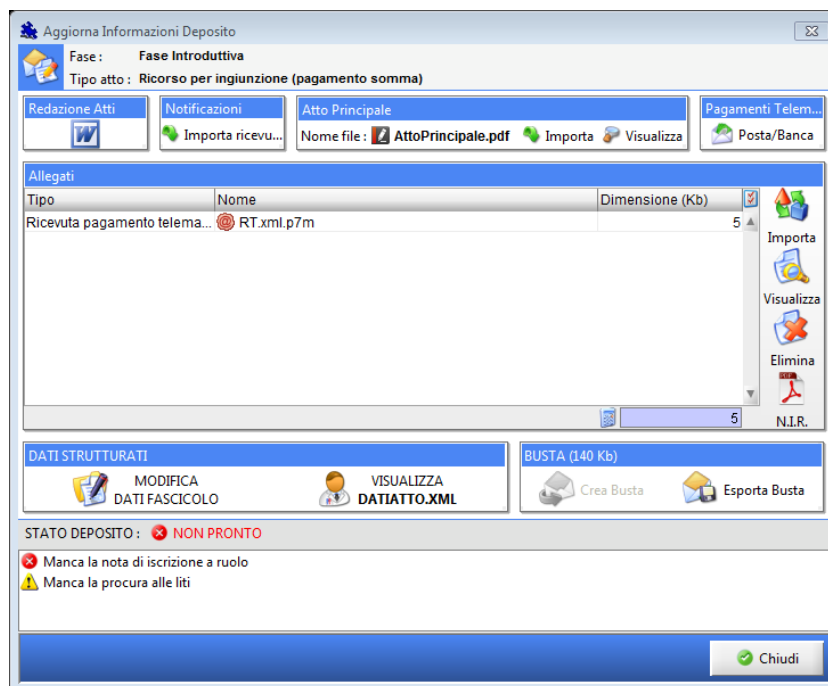

Figura 13 - sezione pagamenti



Per effettuare un nuovo Pagamento è necessario cliccare sul bottone “Nuovo pagamento”.

Come si può vedere nella Figura 14, la maschera per la nuova richiesta è identica alla Figura 7 ad eccezione dell’inserimento dell’Ufficio di destinazione perché il pagamento non è legato ad alcun fascicolo creato in Consolle.

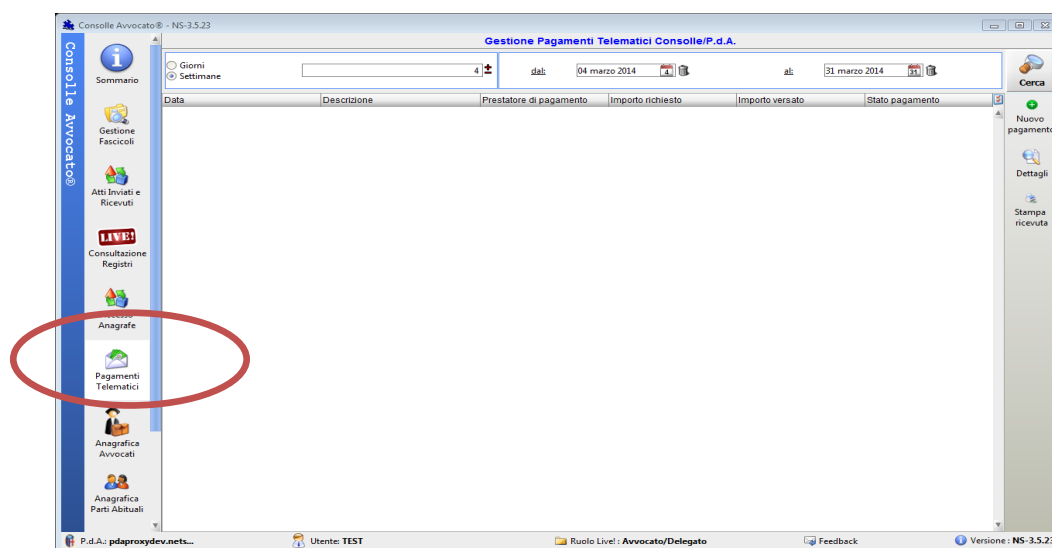
**ATTENZIONE!!:** Verificare attentamente l’Ufficio Giudiziario presso il quale si intende procedere con il pagamento telematico. Il pagamento telematico così acquistato sarà utilizzabile solo all’interno del medesimo Distretto di Corte d’Appello dell’Ufficio selezionato dal menù a tendina indicato in Figura 14.



Figura 14 - Nuova richiesta di Pagamento

Nella figura successiva viene visualizzato il dettaglio di un pagamento effettuato attivabile premendo il bottone “Dettagli” dopo aver selezionato la riga corrispondente nella tabella di ricerca.

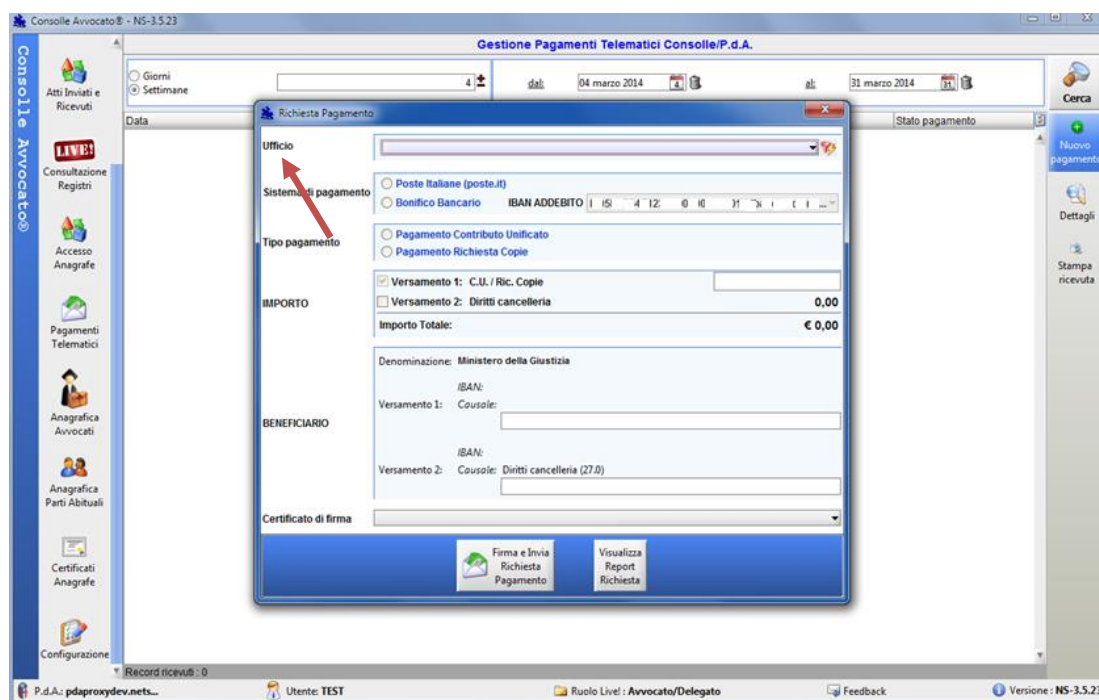

Figura 15 - Dettaglio del pagamento

Il pagamento, così effettuato, potrà essere importato in un deposito al momento della creazione dello stesso tramite il pulsante “Ricerca richieste precedente” visualizzato nella Figura 11 oppure potrà esserne stampata la ricevuta con l’apposito tasto (Figura 16). La stampa della ricevuta potrà essere esibita e depositata in Cancelleria.

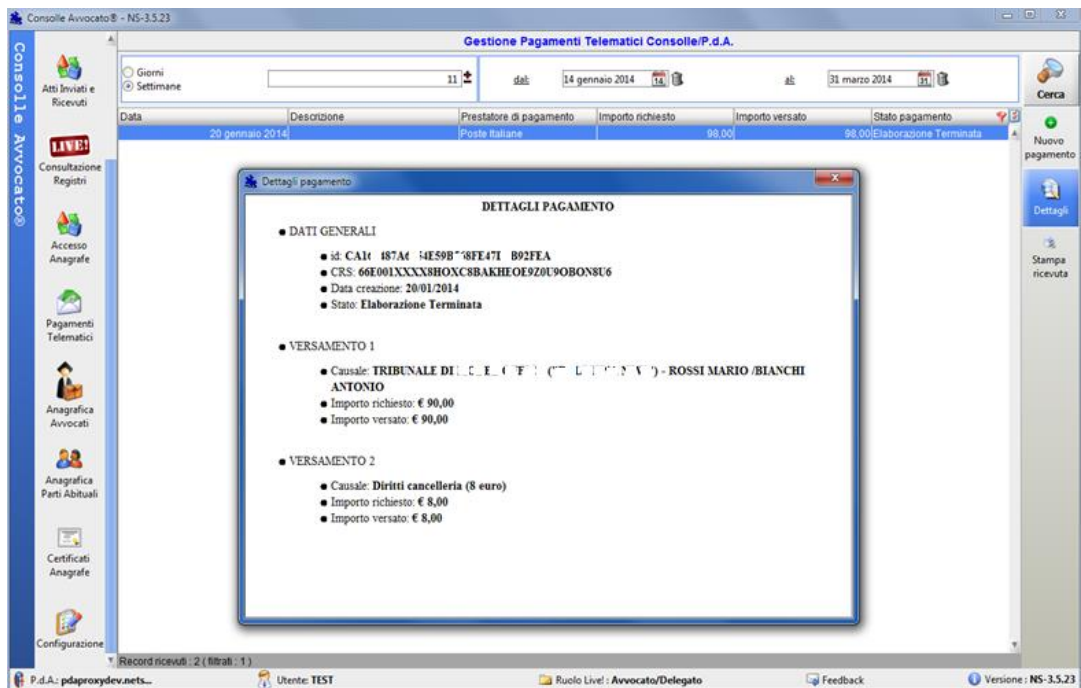
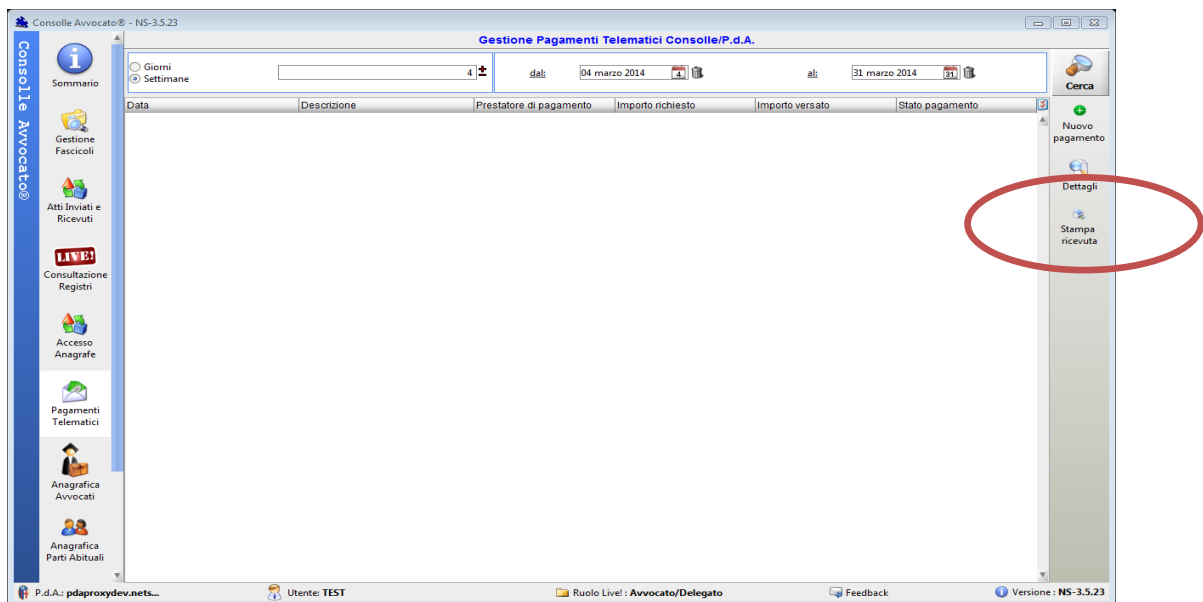

Figura 16 - Stampa della Ricevuta